

FACULTAD DE CIENCIAS ECONÓMICAS

TÓPICOS SOBRE VIOLENCIA DOMÉSTICA Y EL MERCADO LABORAL

Pedrazzi, Julián

Marchionni, Mariana (Dir.), Berniell, Inés (Codir.)

Instituto de Investigaciones Económicas (IIE).

pedrazzi.julian@gmail.com

PALABRAS CLAVE: maternidad, violencia doméstica, Peru.

DOMESTIC VIOLENCE AND LABOR MARKET ISSUES

KEYWORDS: maternity, domestic violence, Peru.

Resumen gráfico

MATERNIDAD Y VIOLENCIA DOMÉSTICA: Evidencia para Perú

Becario: Pedrazzi, Julián
Directora: Marchionni, Mariana
Codirectora: Berniell, Inés

Motivación

- La violencia doméstica tiene efectos significativos sobre la vida de las mujeres y los niños que se desarrollan en estos contextos
- Es importante conocer, ¿qué podría aumentar la violencia doméstica? ¿cómo se puede reducir?

Metodología

- Se construye un pseudopanel utilizando una metodología de *matching* y la encuesta ENDES de Perú
- Se estima el efecto maternidad (la llegada del primer hijo) utilizando un estudio de eventos sobre la probabilidad de que una mujer sufra violencia doméstica

Resultados

- Se encuentra un impacto significativo en la probabilidad de sufrir violencia, hasta 10 años después del primer nacimiento.

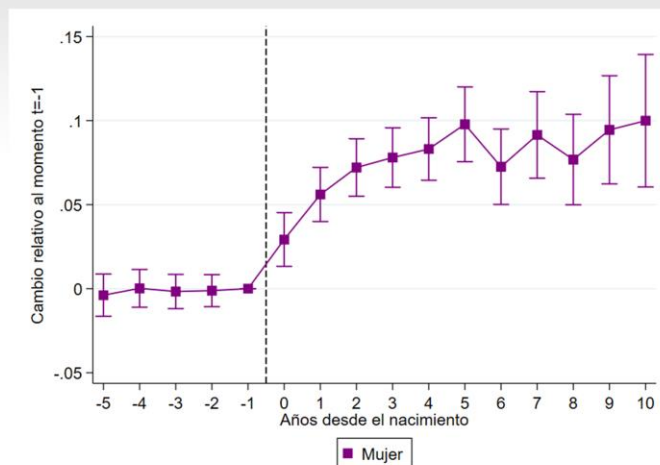



Resumen

Convertirse en padre/madre está asociado a un incremento significativo en la brecha de género en el mercado laboral, siendo una de las principales fuentes de desigualdad económicas que persisten hasta la actualidad (Kleven, 2019). Sin embargo, poco se conoce sobre cómo la llegada del primer hijo puede afectar la probabilidad de sufrir violencia doméstica. En este trabajo se encuentra que convertirse en padre/madre está asociado con un aumento significativo en la probabilidad de sufrir violencia doméstica, tanto psicológica, física como sexual. Encontrando evidencia sugerente de que este resultado puede ser explicado por

mecanismos tradicionales, ambos asociados al mercado laboral: primero, la caída únicamente del empleo/ingreso de las madres puede aumentar la violencia doméstica porque reduce la outside option, el poder de negociación de las mujeres dentro del hogar, segundo, porque dicha caída genera un aumento en el estrés financiero dentro del hogar, que puede ser liberado por el hombre a través del uso de la violencia. Finalmente, se plantean mecanismos adicionales, que no están estrictamente vinculados al mercado laboral, si no que pueden estar asociados a que la llegada del primer hijo pueda ser un nuevo foco de conflicto dentro de la pareja.